

INDICADORES DE DEMANDA LABORAL EN CÓRDOBA

MARZO 2017

COMISIÓN ASESORA DE ECONOMÍA

PRESIDENTE: LIC. EC. VÍCTOR PERALTA

VICEPRESIDENTE: LIC. EC. GUILLERMO PIZARRO

SECRETARIO: LIC. EC. MARY ACOSTA

PROSECRETARIO: CR. VÍCTOR LOVOS

MIEMBROS: - CR. DIEGO GARCÍA

- CR. SEBASTIÁN ROCHA

- CRA. GABRIELA CALAVITA

- CR. DARIO BALANCINI

- CR. JUAN MANUEL ITURRIA

- CR. RAMÓN ALBERTO MARASINI

- LIC. DAVID PISANO

- LIC. MARCOS GODOY

INSTITUTO DE ECONOMÍA

INVESTIGADORA JEFA: LIC. EC. MARY ACOSTA

INVESTIGADOR: LIC. EC. VÍCTOR PERALTA

INVESTIGADOR PASANTE: SR. JUAN MARTÍN FARIAS

SR. NAHUEL ARANDA

Resumen Ejecutivo

- En **Marzo** el **Índice de Demanda Laboral (IDL)** mostró una variación mensual negativa de **9,28%** en el registro con estacionalidad, mientras que en términos desestacionalizados presentó un incremento de **16,84%**.
- La **variación interanual** (con respecto a Marzo de 2016) fue negativa en **22,91%**. El resultado se explica por la caída de pedidos de **empleo calificado (54,49%)** y el aumento en los pedidos de **personal no calificado (280,00%)**.
- En términos mensuales, el empleo **calificado** aumentó **15,40%**, mientras que el **empleo no calificado** disminuyó en **27,17%**. Dentro del primer grupo, la demanda de **profesionales** no presentó cambios y los pedidos de **no profesionales** aumentaron un **27,35%**. Respecto a la demanda de **profesionales en ciencias económicas** se observó un aumento de **75,00%**.
- En el análisis por sectores, **servicios** presentó una caída de **2,95%**, mientras que **comercio e industria** presentaron caídas de **9,01%** y **21,16%** respectivamente, en comparación con el mes anterior. Considerando las variaciones interanuales, los rubros **industria, comercio y servicios** presentaron caídas de **42,02%, 14,41% y 19,36%** respectivamente.
- Al comparar los pedidos acumulados del mes de Marzo de 2016, respecto a igual período de 2015, se observa que la cantidad de empleos solicitados cayó **15,90%**.

Indicadores de Demanda Laboral en Córdoba

El Índice de Demanda Laboral de Marzo de 2017 (80,47) cayó 22,91% de manera interanual, y lo hizo en un 9,28% con respecto al mes de Febrero de 2017.

Este índice se elabora sobre el relevamiento de los avisos clasificados de los días domingo publicados en el diario local La Voz del Interior y utiliza como período base el promedio mensual del año 2000. De aquí en adelante, vale tener presente que se está hablando de índices y no de niveles (cantidades de pedidos de empleo realizadas en un momento del tiempo).

El Índice de Demanda Laboral (IDL) de Marzo de 2017 se situó en **80,47** puntos (ver Figura 1), registrando una disminución de **9,28%** con respecto al mes anterior y de **22,91%** en relación al mismo mes del año pasado.

Figura 1:
Índice de Demanda Laboral. 2000-2017.
Base: promedio mensual del año 2000=100

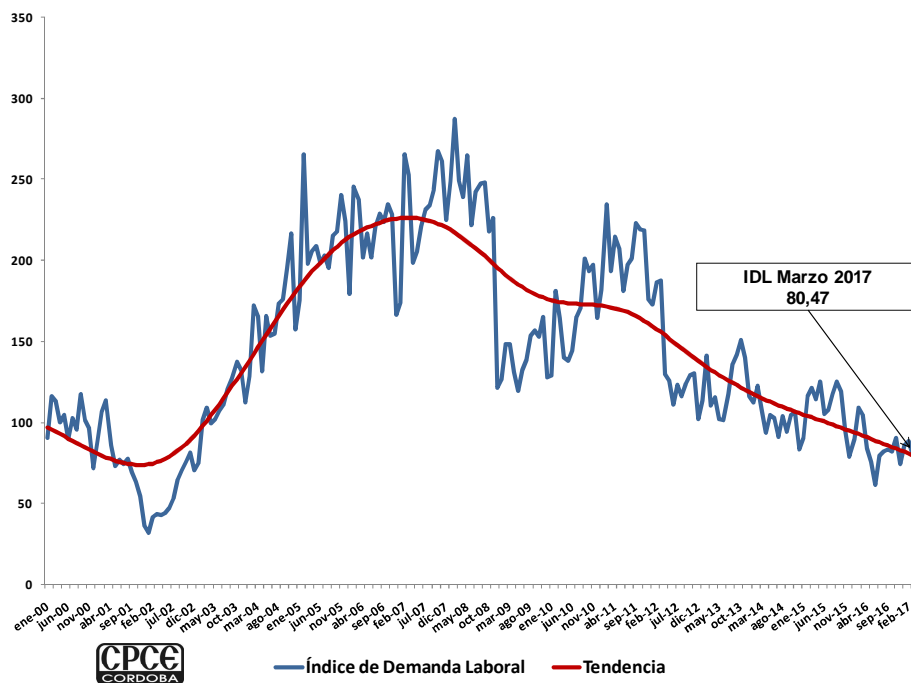

Fuente: Elaboración propia. Instituto de Economía CPCE. Marzo 2017.

Luego de ocho periodos consecutivos de incrementos interanuales (Marzo a Octubre de 2015) el IDL revirtió la dirección, y Marzo de 2017 se constituye en el decimoséptimo mes de caída (ver Figura 2). Si bien con anterioridad se registraron algunos periodos con tasas de variación positivas (Agosto - Diciembre 2013 y Mayo - Junio 2014), las mismas no lograron imprimir una tendencia consolidada en la evolución del

indicador, evidenciando la dificultad de la economía para mantener el nivel de actividad y su repercusión directa en la escasa generación de empleo. Recordemos que el índice experimentó 14 meses de caídas interanuales en la crisis del 2009, para luego recuperarse, hasta que a comienzos de 2012 volvió a registrar tasas negativas por 19 meses consecutivos. Cabe destacar que el valor del índice del mes bajo análisis se encuentra por debajo del observado durante la crisis financiera internacional del 2009 (148,70 en Marzo del 2009 - línea roja punteada).

Figura 2:
Índice de Demanda Laboral y variación interanual, 2006-2017.
Base: promedio mensual del año 2000=100

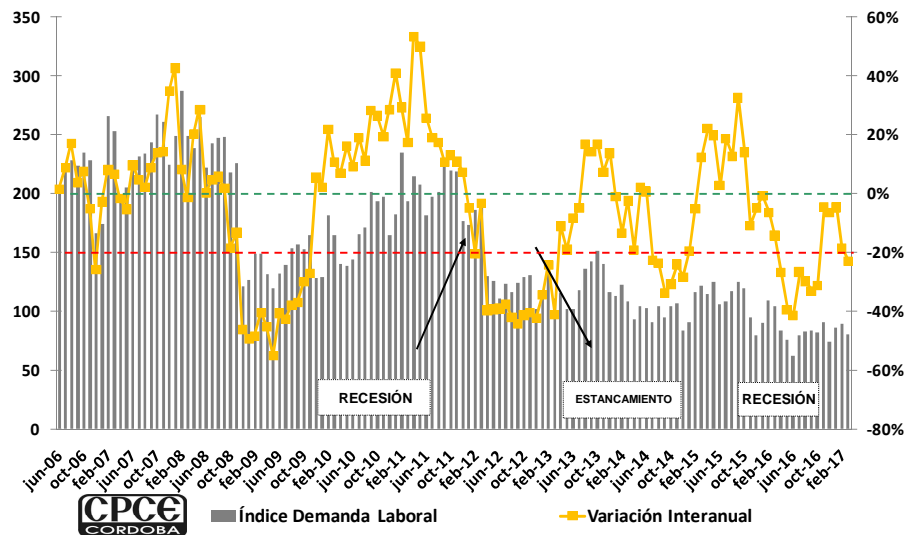

Fuente: Elaboración propia. Instituto de Economía, CPCE. Marzo 2017.

La variación interanual del IDL tiende a tornarse negativa algunos meses antes que ocurra lo mismo con el EMI. Es decir, el IDL estaría anticipándose al ciclo económico.

El IDL es un indicador que permitiría anticipar la evolución del nivel de actividad de la economía, ya que su variación interanual tiende a tornarse negativa algunos meses antes que ocurra lo mismo con el Estimador Mensual Industrial (**EMI**), medido por el INDEC (ver Figura 3). Esto fue lo que ocurrió a fines de 2008 y también a comienzos de 2012. En octubre de 2008, la variación interanual del IDL se volvió negativa y esto se reflejó en el EMI recién tres meses después, en enero de 2009. Del mismo modo en enero de 2012, el valor del IDL cayó con respecto a enero de 2011, iniciando su caída sostenida, pero el

descenso en el EMI recién se comenzó a evidenciar en abril de 2012.

Si bien el IDL se anticipa de alguna manera al ciclo descendente, también se observa que en 2009 tomó algunos meses más que el EMI en recuperarse, lo que podría deberse a la estructura de la industria en la ciudad de Córdoba, compuesta por sectores que tardaron más tiempo en volver a crecer (principalmente vehículos automotores, industria metalmeccánica y edición e impresión).

Figura 3:
IDL y EMI. Variaciones interanuales, 2007-2017
Base: año 2004=100

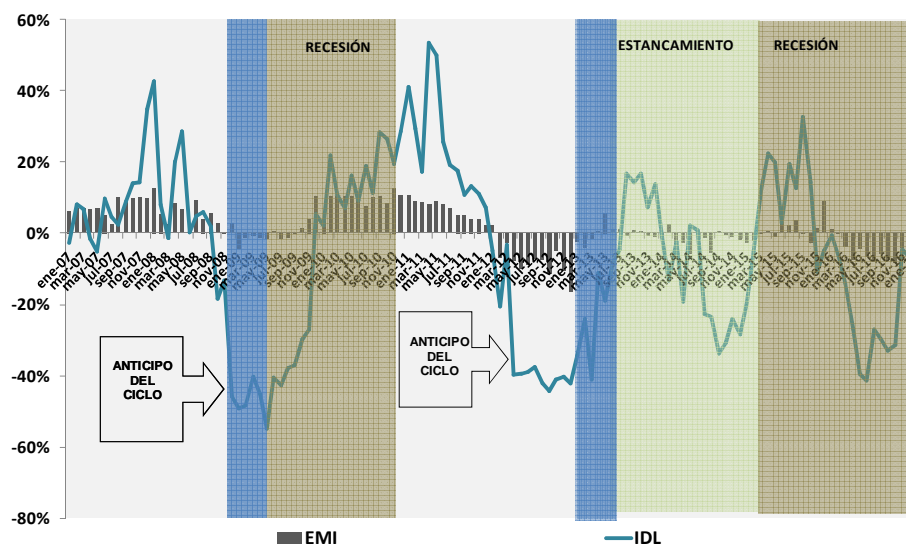

Fuente: Elaboración propia. Instituto de Economía, CPCE. Marzo 2017.

En la Figura 4 se puede observar que, hasta el mes de Octubre de 2015, la correlación positiva entre el IDL y el EMI se mantiene. Con los nuevos datos publicados para los primeros doce meses del 2016, se evidencia que la vigencia de dicha correlación entre los indicadores. Los valores negativos observados en la demanda laboral presupondrían un desmejoramiento del desempeño productivo en los meses sucesivos.

Figura 4:
Variaciones
interanuales IDL
y EMI.

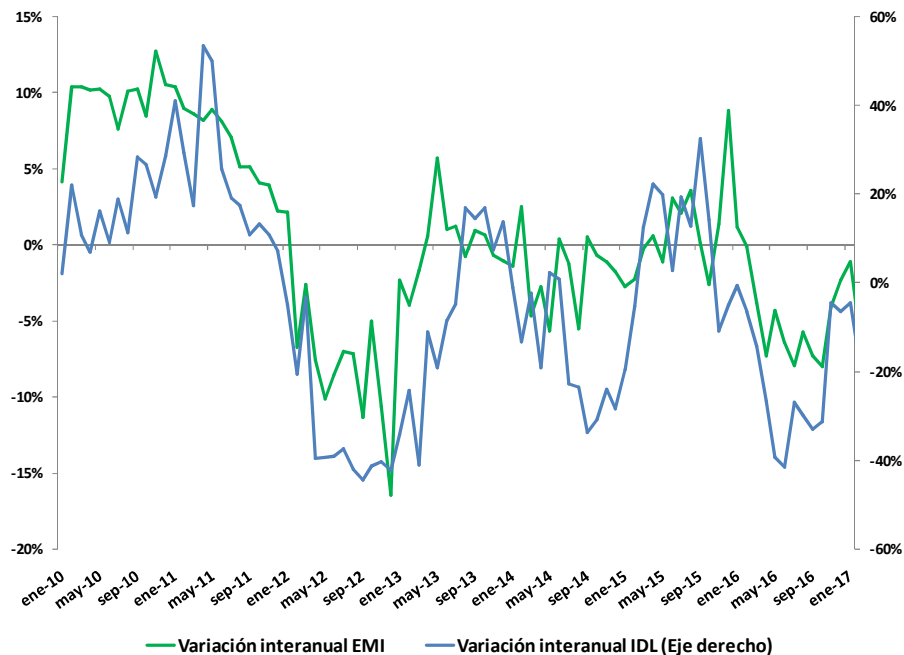

Fuente: Elaboración propia. Instituto de Economía, CPCE. Marzo 2017.

La cantidad de pedidos acumulados al mes de Marzo de 2017 cayó 15,90% con respecto al mismo período de 2016, lo que significa una baja de 563 solicitudes.

La cantidad absoluta de pedidos acumulados al mes de Marzo fue superior solo a la del año 2002, y estuvo por debajo de la registrada en el resto del período. La variación interanual más importante sigue siendo 2002/2003 cuando llegó a **144,45%**, cifra ampliamente superior al **63,29%** y **-62,15%** observados para los intervalos 2004/2003 y 2002/2001, respectivamente. La razón de esta importante diferencia (en cuanto a variaciones interanuales) se debe a que durante la crisis del año 2002 la demanda de empleo se desplomó en la economía, y luego al comenzar la recuperación económica, creció vigorosamente, aunque a tasas decrecientes. -Ver Tabla 1-.

Respecto al acumulado correspondiente a Marzo de 2017, se observa que la cantidad de empleo solicitado cayó un **15,90%**, lo que en valores absolutos significa una caída en 563 pedidos de empleo, al compararse con igual período de 2016.

Tabla 1:
**Cantidad total de
pedidos de
empleo por año
acumulados al
mes de Marzo:
2000-2017.**

Periodo	Cantidad de Pedidos	Tasa de Variación
2000	3.728	-
2001	3.601	-3,40%
2002	1.363	-62,15%
2003	3.332	144,45%
2004	5.440	63,29%
2005	7.452	36,98%
2006	7.723	3,64%
2007	8.081	4,63%
2008	9.165	13,42%
2009	4.940	-46,10%
2010	5.540	12,14%
2011	7.115	28,44%
2012	6.381	-10,32%
2013	4.269	-33,10%
2014	4.006	-6,17%
2015	3.834	-4,29%
2016	3.541	-7,64%
2017	2.978	-15,90%

Fuente: Elaboración propia, en base a relevamiento de La Voz del Interior. Marzo 2017.

Análisis por calificación

La demanda de personal calificado registró un aumento mensual de 15,40% y una variación interanual negativa de 54,49%.

En lo que se refiere al **personal calificado**, en Marzo se registró una variación positiva de **15,40%** respecto de Febrero, alcanzando el índice un valor de **161,54** puntos (ver Figura 5). Este comportamiento se explica por un aumento en la demanda de **no profesionales (27,35%)** y un estancamiento en la de **profesionales (0,00%)**. Dentro del segundo grupo, la demanda de profesionales en ciencias económicas registró un aumento de **75,00%**.

A su vez, con relación al mismo mes del año pasado el indicador de la demanda laboral de **personal calificado** presentó una baja del **54,49%**, provocado por una caída en la demanda de **profesionales (51,16%)** y de **no profesionales (56,30%)**. En cuanto a los profesionales en ciencias económicas se produjo una variación positiva de **7,69%**.

**Figura 5:
Índices de
Demanda Laboral
según
calificación.**

Base: promedio
mensual del año
2000=100

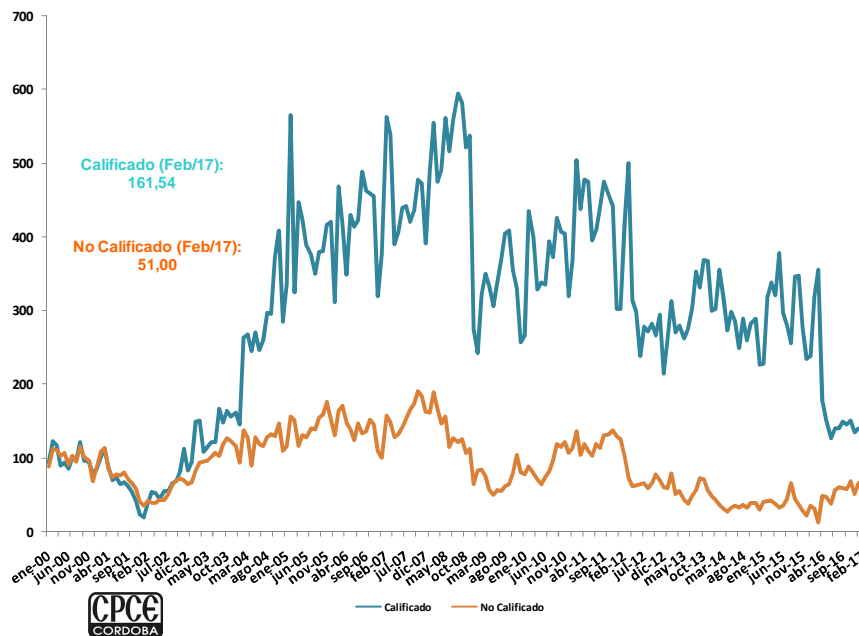

Fuente: Elaboración propia. Instituto de Economía, CPCE. Marzo 2017.

La demanda de personal no calificado mostró una caída mensual de 27,17% y un incremento interanual de 280,00%.

Con respecto a los pedidos de personal **no calificado**, el valor del indicador fue de **51,00** puntos, lo cual significa una variación mensual negativa de **27,17%**. Por su parte esta categoría presentó un incremento interanual de **280,00%**.

Análisis Sectorial

El índice del sector comercio presentó una baja interanual del 14,41%, industria registró una caída de 42,02% y el sector servicios registró una disminución de 19,36%.

En Marzo, los índices de **comercio, industria y servicios** registraron valores de **178,70; 124,81 y 123,99** puntos, respectivamente (ver Figura 6). En el primer sector se observa una variación mensual negativa de **9,01%**, mientras que en relación al mismo mes del año anterior se registra una caída de **14,41%**. El rubro **industria**, presentó una caída mensual del **21,16%**, y una disminución interanual de **42,02%**. Por último, en el sector **servicios** la disminución mensual fue de **2,95%**, mientras que respecto al mismo mes del año anterior la variación fue negativa en **19,36%**.

**Figura 6:
Índices de
Demanda Laboral
Sectorial.**

Base: promedio
mensual del año
2000=100

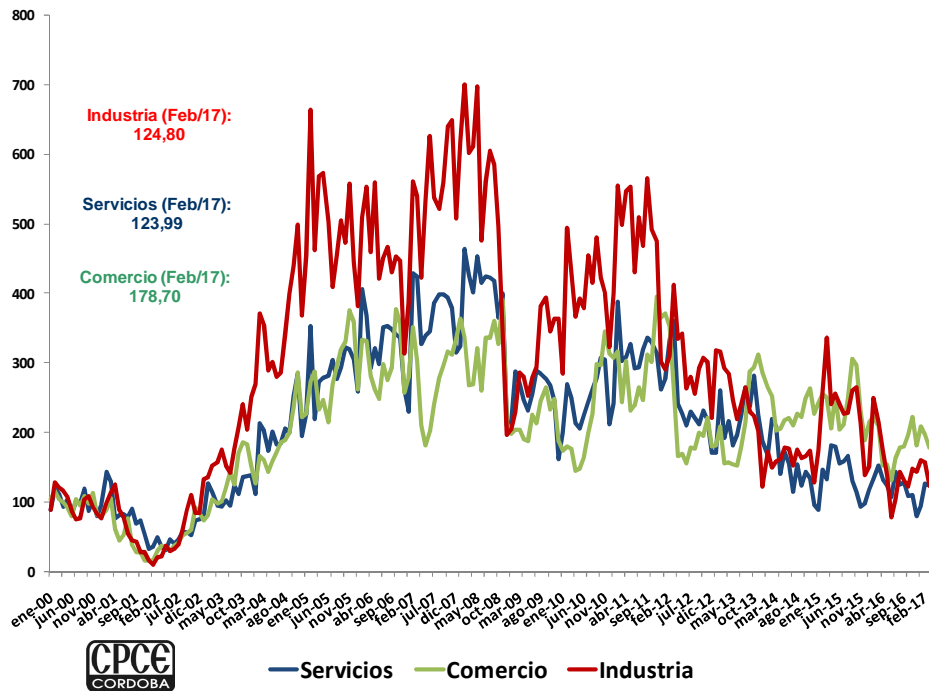

Fuente: Elaboración propia. Instituto de Economía, CPCE. Marzo 2017.

APÉNDICE ESTADÍSTICO

Tabla 2. Variación del Índice de Demanda Laboral¹

Período	Variación Porcentual del Indicador de Demanda Laboral				
	Respecto al mes anterior			Respecto a igual mes del año anterior	
	c/estacionalidad	desestacionalizado	Tendencia -ciclo	Variación del Índice	Tendencia -ciclo
ene-14	-2,93%	-7,47%	-1,10%	-1,05%	-13,68%
feb-14	8,90%	-29,53%	-1,08%	-13,27%	-13,45%
mar-14	-11,89%	13,47%	-1,06%	-2,35%	-13,23%
abr-14	-13,55%	-2,24%	-1,03%	-19,08%	-12,99%
may-14	11,83%	10,39%	-1,01%	2,27%	-12,76%
jun-14	-1,89%	2,39%	-0,98%	0,81%	-12,52%
jul-14	-11,29%	-17,13%	-0,95%	-22,61%	-12,28%
ago-14	14,46%	8,52%	-0,92%	-23,48%	-12,03%
sep-14	-9,42%	-13,45%	-0,90%	-33,64%	-11,78%
oct-14	10,82%	10,12%	-0,88%	-30,70%	-11,53%
nov-14	1,92%	2,67%	-0,86%	-24,01%	-11,28%
dic-14	-21,84%	-0,29%	-0,85%	-28,27%	-11,03%
ene-15	8,96%	3,86%	-0,84%	-19,48%	-10,78%
feb-15	28,35%	-16,95%	-0,83%	-5,10%	-10,56%
mar-15	4,45%	34,51%	-0,83%	12,50%	-10,36%
abr-15	-6,02%	6,27%	-0,84%	22,29%	-10,18%
may-15	9,65%	8,23%	-0,86%	19,90%	-10,05%
jun-15	-15,78%	-12,11%	-0,88%	2,92%	-9,96%
jul-15	2,44%	-4,31%	-0,90%	19,44%	-9,91%
ago-15	8,55%	2,92%	-0,92%	12,71%	-9,91%
sep-15	6,59%	1,85%	-0,95%	32,63%	-9,95%
oct-15	-4,59%	-5,19%	-0,98%	14,19%	-10,04%
nov-15	-20,40%	-19,82%	-1,01%	-10,82%	-10,18%
dic-15	-16,61%	6,39%	-1,03%	-4,85%	-10,34%
ene-16	13,85%	8,53%	-1,05%	-0,57%	-10,54%
feb-16	20,82%	-21,82%	-1,08%	-6,41%	-10,76%
mar-16	-4,17%	23,42%	-1,10%	-14,13%	-11,00%
abr-16	-19,78%	-9,29%	-1,11%	-26,70%	-11,24%
may-16	-9,32%	-10,49%	-1,13%	-39,38%	-11,48%
jun-16	-18,52%	-14,96%	-1,14%	-41,35%	-11,72%
jul-16	28,21%	19,76%	-1,15%	-26,96%	-11,94%
ago-16	3,93%	-1,46%	-1,16%	-29,72%	-12,15%
sep-16	1,56%	-2,96%	-1,17%	-33,04%	-12,34%
oct-16	-2,06%	-2,68%	-1,17%	-31,26%	-12,51%
nov-16	10,57%	11,39%	-1,19%	-4,51%	-12,67%
dic-16	-18,24%	4,30%	-1,20%	-6,38%	-12,81%
ene-17	16,07%	10,63%	-1,21%	-4,56%	-12,95%
feb-17	3,09%	-33,30%	-1,22%	-18,57%	-13,08%
mar-17	1,13%	30,24%	-1,24%	-14,07%	-13,21%

Fuente: Elaboración propia. Instituto de Economía, CPCE. Marzo 2017.

¹ La desestacionalización de una serie es el procedimiento mediante el cual se obtiene una serie estadística libre de los efectos de la estacionalidad y la composición (pascuas, vacaciones, feriados, etcétera). La serie desestacionalizada puede verse afectada por ciertos efectos de carácter irregular tales como huelgas, paradas técnicas en el caso de la industria, cortes de luz, inundaciones, etc.

La tendencia-ciclo es un indicador suave que elimina la influencia de los efectos irregulares anteriores, permitiendo así un análisis más claro de la coyuntura y el largo plazo.

Tabla 3. Índices de Demanda Laboral. Todas las categorías

MES	TOTAL	SEGÚN GRADO DE CALIFICACIÓN					SEGÚN RAMA DE ACTIVIDAD								Micro emprendimientos
		No Calificado	Calificado				Serv. Profesionales	Servicios	Serv. domésticos	Comercio	Promo ción y Venta	Administrativo	Industria	Otros	
			Total	No Profesional	Profesional										
					Total	Prof. En Cs. Ec.									
Dic-00	72,05	69,61	78,78	88,73	61,00	40,12	64,10	80,80	48,51	81,03	62,73	55,81	83,76	69,36	85,77
Dic-01	36,47	40,83	24,46	25,29	22,96	22,93	30,37	33,77	80,85	16,63	55,17	32,04	16,75	52,02	144,64
Dic-02	70,41	65,60	83,67	93,54	66,02	37,25	49,48	75,07	120,12	84,57	47,87	66,15	85,77	88,14	200,14
Dic-03	112,61	117,39	161,54	167,61	150,70	114,63	116,68	139,44	181,91	152,16	74,32	63,31	252,13	110,17	206,03
Dic-04	157,08	110,61	285,12	331,72	201,82	207,76	82,94	196,34	129,93	222,93	52,59	67,18	368,56	83,08	134,55
Dic-05	224,01	152,66	420,60	490,30	296,01	182,69	101,22	307,14	251,20	359,60	50,39	58,14	445,62	162,55	206,03
Dic-06	166,53	110,73	320,26	374,57	223,17	329,55	68,60	263,20	120,12	257,60	30,48	64,08	313,61	92,47	142,96
Dic-07	224,66	163,99	391,83	452,96	282,73	389,73	69,73	315,06	219,44	334,74	55,42	63,05	507,94	130,04	233,78
Dic-08	121,3	65,60	274,50	331,70	172,20	93,10	26,70	210,70	135,70	213,20	12,60	33,6	196,80	28,90	201,80
Dic-09	127,95	81,06	257,12	282,03	210,79	139,70	s/d	162,05	127,05	187,54	s/d	s/d	326,68	s/d	96,71
Dic-10	164,45	108,16	319,55	345,27	269,10	207,76	s/d	212,55	144,37	313,16	s/d	s/d	323,33	s/d	163,98
Dic-11	176,36	130,47	302,82	334,23	245,78	193,43	s/d	262,67	167,47	364,47	s/d	s/d	302,39	s/d	136,65
Dic-12	101,88	60,92	214,71	256,54	139,93	91,70	s/d	165,52	124,74	163,48	s/d	s/d	194,33	s/d	127,82
Dic-13	115,93	49,52	298,89	354,90	354,90	143,28	s/d	187,53	140,90	285,56	s/d	s/d	122,63	s/d	169,87
Dic-14	83,21	31,30	226,23	259,95	165,94	85,97	s/d	97,23	109,72	226,91	s/d	s/d	129,83	s/d	195,52
Dic 15	79,18	22,66	234,92	267,48	176,71	35,82	s/d	97,98	173,24	189,31	2,83	s/d	139,89	s/d	35,74
Ene 16	90,15	36,07	239,16	236,87	243,27	80,24	s/d	117,88	166,31	215,14	4,53	s/d	151,44	s/d	43,73

MES	TOTAL	SEGÚN GRADO DE CALIFICACIÓN						SEGÚN RAMA DE ACTIVIDAD							Micro emprendimientos	
		No Calificado	Calificado					Serv. Profesionales	Servicios	Serv. domésticos	Comercio	Promoción y Venta	Administrativo	Industria		Otros
			Total	No Profesional	Profesional		Total									
				Prof. En Cs. Ec.												
Feb 16	108,92	32,24	320,19	318,67	322,92	100,30	s/d	133,03	277,19	222,48	6,30	s/d	250,45	s/d	46,25	
Mar 16	104,38	13,43	354,95	358,31	348,93	93,13	s/d	153,76	184,79	208,77	5,35	s/d	215,27	s/d	75,68	
Abr 16	83,73	18,69	262,91	273,50	243,98	121,79	s/d	134,16	153,03	152,60	4,09	s/d	175,90	s/d	67,27	
May 16	75,93	48,47	151,57	136,5	178,5	75,22	s/d	124,74	86,62	155,25	2,52	s/d	139,05	s/d	48,35	
Jun 16	61,87	38,08	127,43	119,44	141,73	89,55	s/d	108,16	101,06	131,37	2,52	s/d	79,58	s/d	52,56	
Jul 16	79,32	57,09	140,56	119,64	177,96	120,36	s/d	144,71	99,33	163,48	4,03	s/d	104,54	s/d	45,41	
Ago 16	82,44	61,09	141,27	150,05	125,58	50,15	s/d	125,12	141,48	178,70	1,57	s/d	144,07	s/d	48,35	
Sep 16	83,73	59,57	150,28	145,53	158,77	60,90	s/d	128,89	167,47	180,46	3,46	s/d	132,35	s/d	42,05	
Oct 16	82,00	58,77	145,97	148,54	141,37	100,30	s/d	109,44	168,62	197,45	4,79	s/d	122,63	s/d	50,46	
Nov 16	90,67	68,56	151,57	152,06	150,70	75,22	s/d	111,17	187,68	222,93	5,04	s/d	149,10	s/d	48,35	
Dic 16	74,13	51,86	135,48	154,57	101,36	64,48	s/d	80,27	176,13	181,79	2,52	s/d	144,07	s/d	46,25	
Ene 17	86,04	66,16	140,82	165,41	96,88	51,58	s/d	95,87	219,44	208,77	2,77	s/d	160,50	s/d	40,36	
Feb 17	88,70	70,08	139,98	122,95	168,64	57,31	s/d	127,76	153,03	196,39	3,15	s/d	158,31	s/d	37,84	
Mar 17	80,47	51,04	161,54	156,57	170,43	100,30	s/d	123,99	141,48	178,70	2,52	s/d	124,80	s/d	46,25	

Fuente: Elaboración propia. Instituto de Economía, CPCE. Marzo de 2017.