

Canasta Alimentaria Nutricional

Ciudad de Marcos Juárez

Abril 2015

COMISIÓN ASESORA DE ECONOMÍA

PRESIDENTE: LIC. EC. GUILLERMO PIZARRO

VICEPRESIDENTE: LIC. EC. VÍCTOR PERALTA

SECRETARIO: CR. DIEGO GARCÍA

PROSECRETARIO: CR. SEBASTIÁN ROCHA

MIEMBROS: - LIC. EC. MARY ACOSTA

- CR. JUAN ITURRIA

- LIC. EC. IGNACIO MONTES

- LIC. EC. JOSÉ SARTORI

- LIC. MARCOS GODOY

- CR. VÍCTOR LOVOS

- CR. RAMÓN MARASINI

- LIC. EC. JAVIER VICENS

- LIC. EC. GRACIELA FINUCCI

- LIC. EC. MÓNICA LESSER

INSTITUTO DE ECONOMÍA

INVESTIGADORA JEFA: LIC. EC. MARY ACOSTA

INVESTIGADOR: LIC. EC. VÍCTOR PERALTA

INVESTIGADORES PASANTES: SRTA. JOSEFINA SONNENBERG PALMIERI

SRTA. MARIA ANTONELLA POCHETTINO

Resumen Ejecutivo

- ✓ En **Abril** la **Canasta Alimentaria Nutricional (CAN¹)** para un **adulto equivalente** fue de **\$1.930,44**. Esto representa una **disminución** de **1,57%** en relación al mes anterior.
- ✓ La **variación interanual** de la CAN respecto a abril de 2014 fue **16,10%** y la **variación acumulada** fue de **3,97%**.
- ✓ **Para una familia de cuatro miembros** (compuesta por un matrimonio y dos hijos menores) el valor de la CAN es de **\$ 5.965,06**.
- ✓ La **Canasta Total (CT)²** para el adulto equivalente alcanzó un valor de **\$4.150,45** y para una familia tipo **\$12.824,88**.

¹ CAN: se construye con alimentos y bebidas que se adaptan a patrones de consumo propios de un adulto equivalente perteneciente a un estrato de ingresos medios. Se diferencia de la CBA ya que ésta contiene patrones alimentarios de una persona de ingresos más bajos, con una menor variedad de productos.

² CT: además de alimentos y bebidas, considera el gasto en otros tipos de bienes y servicios como por ejemplo: indumentaria, esparcimiento, servicios educativos, de salud, alquileres, etc.

Evolución del Costo de la CAN

En el mes de abril, la **CAN** para un adulto equivalente en Marcos Juárez registró un valor de \$1.930,44 y de \$5.965,06 para una familia tipo.

En la ciudad de **Marcos Juárez**, la CAN alcanzó el valor de **\$1.930,44** registrándose así, una caída del **1,57%** respecto al valor del mes de marzo. La variación de costos experimentada se debió a la disminución en los rubros **verduras y huevos** (7,46%), **panadería** (6,11%) y **almacén** (0,19%), y al aumento en el costo del rubro **bebidas** (5,05%), **lácteos** (3,92%) y **carne** (1,45%) –Ver figura 1-.

Figura 1:
Evolución de la
CAN para el
adulto
equivalente. En
pesos.

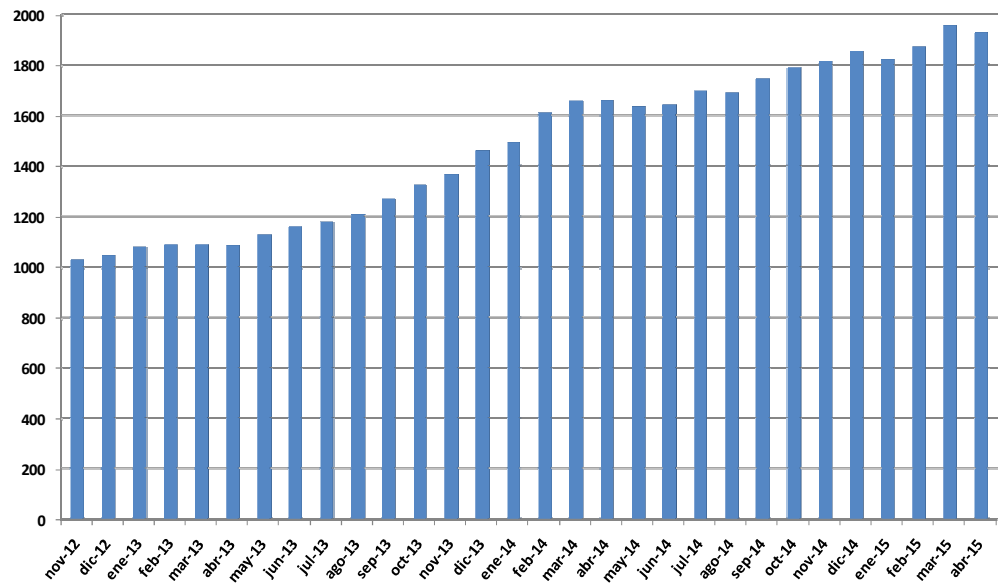

Fuente: Elaboración propia. Instituto de Economía CPCE. Abril 2015.

La principal caída se registro en el rubro **verduras y huevos** como consecuencia de la caída en el precio de espinaca (69,81%), lechuga (44,24%), zapallito verde (25,01%), acelga (20,57%), chauchas (20,56%), pimiento verde (18,48%), papa (8,93%), remolacha (8,42%) y batata (6,29%); que no alcanzaron a ser compensados por el aumento en el precio de zanahoria (50,03%), tomate (47,39%), brócoli (37,84%), naranja (20,80%), mandarina (7,55%), cebolla (6,07%) y huevos (2,05%).

En **panadería** el menor costo responde a la variación negativa en el precio de pan salvado doble diet (8,67%) y pan criollo (2,64%); mientras que no se registraron variaciones en el precio de pan francés.

La caída en el rubro **almacén** se debe al menor precio de yerba (6,88%), copos de maíz (6,13%), pasas de uva (4,06%), aceituna (3,80%), galletas de agua (2,56%), arroz (0,93%), polenta (0,84%) y ravioles (0,77%). A su vez, se registraron aumentos en el precio de edulcorante (11,75%), vinagre de alcohol (7,98%), mayonesa (5,84%), sal fina (4,81%), azúcar (4,67%), mermelada común (3,80%) y café (3,71%).

El mayor costo del rubro **bebidas** deriva del aumento observado en el precio de soda (15,91%), cerveza (8,92%), gaseosa (5,48%), jugo en sobres (3,04%) y vino fino (0,12%), mientras que se registró una disminución en el precio de agua saborizada edulcorada (2,78%).

El resultado del rubro **lácteos** responde principalmente a la variación positiva en los precios de leche en polvo (9,35%), queso cremoso (6,81%), yogurt entero en vasito (6,56%), leche fluida (6,22%) y yogurt entero en sachet (1,25%); que no alcanzó a ser compensada por la caída en el precio de manteca (6,42%) y queso de rallar (3,36%).

Finalmente, el resultado obtenido en el rubro **carne** obedece a las variaciones positivas en el precio de bife de hígado (3,49%), pollo (3,11%), vacío (2,55%), costeletas (2,13%), costilla (1,25%) y carne picada (1,17%). Asimismo, se produjo una caída en el precio de merluza (3,27%).

**Figura 2:
Variación
Mensual de la
CAN Marcos
Juárez por rubros**

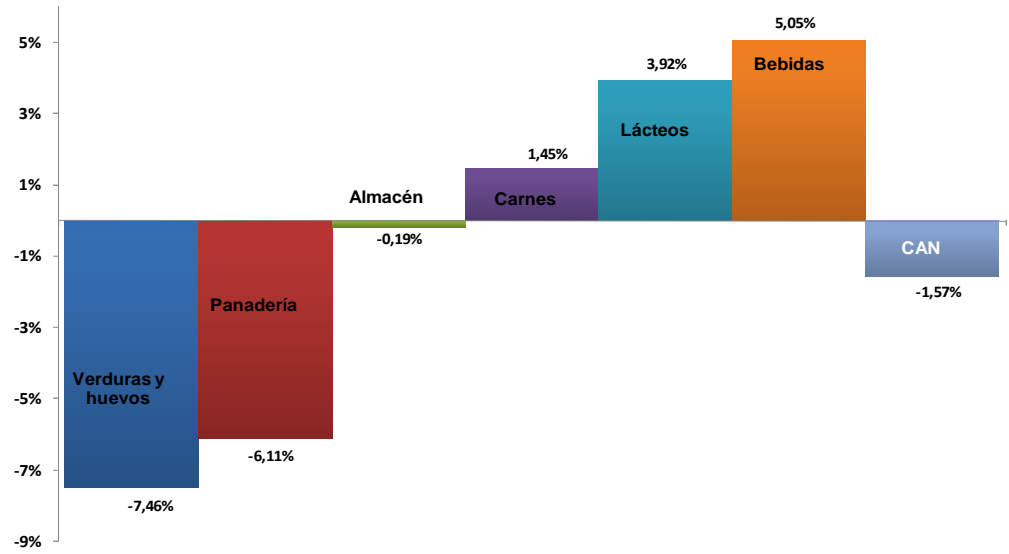

Fuente: Elaboración propia. Instituto de Economía CPCE. Abril 2015.

ANEXO METODOLÓGICO

El Instituto de Economía del Consejo Profesional de Ciencias Económicas de Córdoba elabora un indicador que mide el costo de la Canasta Alimentaria Nutricional (CAN).

El trabajo tiene como objetivo monitorear cómo afecta el alza de los precios al gasto que realizan las familias de clase media de la ciudad de Marcos Juárez, en la adquisición de una canasta de alimentos y bebidas.

La evolución se mide a partir del relevamiento de precios, en cadenas minoristas localizadas en barrios de clase media, de una canasta de bienes elaborada por el Colegio de Nutricionistas de la Ciudad de Córdoba, tomando como base los requerimientos de una alimentación balanceada y según los patrones de consumo culturales propios de la provincia. Contiene 80 productos, divididos en seis rubros: lácteos, carnes, verduras y huevos, panadería, bebidas y almacén.

Tabla 1: Costo de la CAN por adulto equivalente. En pesos.

Período		BEBIDAS	LÁCTEOS	PANADERIA	VERDURAS Y HUEVOS	CARNE	ALMACÉN	CANASTA DE ALIMENTOS
2012	Noviembre	41,99	144,48	119,96	240,58	299,73	182,16	1028,90
	Diciembre	42,91	149,70	138,62	247,84	288,16	181,07	1048,30
2013	Enero	42,96	149,34	144,94	264,03	294,17	184,72	1080,17
	Febrero	44,74	151,50	143,96	248,12	312,45	190,07	1090,83
	Marzo	46,68	150,30	138,57	250,27	319,12	186,01	1090,95
	Abril	49,24	153,91	130,79	244,34	324,49	185,47	1088,23
	Mayo	49,71	160,10	144,95	249,13	332,55	193,58	1130,02
	Junio	51,07	170,56	180,46	240,76	320,18	198,03	1161,07
	Julio	51,72	171,42	187,28	247,42	324,77	198,47	1181,09
	Agosto	52,01	168,02	197,40	274,12	317,01	201,81	1210,37
	Septiembre	54,27	182,65	202,01	300,27	327,56	207,48	1274,24
	Octubre	58,41	189,31	214,11	310,58	333,59	220,39	1326,39
	Noviembre	56,08	192,31	224,80	317,60	344,19	234,10	1369,08
	Diciembre	58,93	196,64	258,09	330,31	374,33	246,04	1464,34
2014	Enero	56,91	210,01	240,85	342,24	386,66	259,73	1496,39
	Febrero	58,76	207,19	239,86	374,43	446,77	285,49	1612,50
	Marzo	62,38	219,36	237,74	384,25	462,33	294,28	1660,34
	Abril	66,46	220,61	240,77	376,87	459,78	298,30	1662,79
	Mayo	67,89	228,26	239,65	357,68	451,35	290,95	1635,77
	Junio	66,57	238,94	227,31	353,20	464,20	292,98	1643,20
	Julio	72,04	253,83	257,32	345,78	469,87	301,10	1699,95
	Agosto	75,47	248,28	247,01	337,19	471,61	311,97	1691,53
	Septiembre	75,42	250,76	259,62	336,86	504,25	313,54	1740,45
	Octubre	75,96	253,92	259,95	380,13	501,42	321,62	1793,00
	Noviembre	75,35	252,04	272,81	404,54	485,42	326,85	1817,01
	Diciembre	75,36	261,48	272,57	408,16	503,23	335,91	1856,72
2015	Enero	72,59	251,86	256,64	412,60	501,29	330,11	1825,08
	Febrero	78,56	262,53	258,14	438,46	510,14	327,84	1875,66
	Marzo	82,25	261,86	260,86	489,16	535,85	331,27	1961,27
	Abril	86,40	272,13	244,93	452,68	543,65	330,65	1930,44

Fuente: Elaboración propia. Instituto de Economía CPCE Abril 2015.

Tabla 2: Evolución mensual de la CAN por rubros

Período	BEBIDAS		LÁCTEOS		PANADERÍA		VERDURAS Y HUEVOS		CARNE		ALMACÉN		CAN		
	Dif. \$	Var %	Dif. \$	Var %	Dif. \$	Var %	Dif. \$	Var %	Dif. \$	Var %	Dif. \$	Var %	Dif. \$	Var %	
2012	Dic-Nov	0,92	2,19%	5,22	3,61%	18,66	15,55%	7,26	3,02%	-11,57	-3,86%	-1,08	-0,60%	19,41	1,89%
2013	Ene-Dic	0,05	0,12%	-0,36	-0,24%	6,32	4,56%	16,20	6,53%	6,01	2,08%	3,65	2,02%	31,87	3,04%
	Feb-Ene	1,78	4,14%	2,15	1,44%	-0,98	-0,68%	-15,91	-6,03%	18,28	6,21%	5,35	2,90%	10,66	0,99%
	Mar-Feb	1,94	4,33%	-1,20	-0,79%	-5,38	-3,74%	2,14	0,86%	6,68	2,14%	-4,06	-2,13%	0,12	0,01%
	Abr-Mar	2,56	5,48%	3,61	2,40%	-7,78	-5,61%	-5,92	-2,37%	5,36	1,68%	-0,55	-0,29%	-2,72	-0,25%
	May-Abr	0,48	0,97%	6,19	4,02%	14,16	10,83%	4,79	1,96%	8,06	2,48%	8,11	4,37%	41,79	3,84%
	Jun-May	1,36	2,74%	10,46	6,54%	35,51	24,49%	-8,37	-3,36%	-12,37	-3,72%	4,45	2,30%	31,05	2,75%
	Jul-Jun	0,64	1,26%	0,86	0,50%	6,82	3,78%	6,66	2,77%	4,59	1,43%	0,44	0,22%	20,02	1,72%
	Ago-Jul	0,29	0,57%	-3,40	-1,98%	10,12	5,40%	26,70	10,79%	-7,77	-2,39%	3,34	1,68%	29,28	2,48%
	Sep-Ago	2,26	4,35%	14,63	8,70%	4,61	2,34%	26,15	9,54%	10,55	3,33%	5,67	2,81%	63,87	5,28%
	Oct-Sep	4,14	7,63%	6,66	3,65%	12,10	5,99%	10,30	3,43%	6,03	1,84%	12,91	6,22%	52,14	4,09%
	Nov-Oct	-2,33	-3,99%	3,00	1,59%	10,68	4,99%	7,03	2,26%	10,60	3,18%	13,71	6,22%	42,69	3,22%
	Dic-Nov	2,85	5,08%	4,33	2,25%	33,30	14,81%	12,71	4,00%	30,14	8,76%	11,93	5,10%	95,26	6,96%
2014	Ene-Dic	-2,02	-3,43%	13,37	6,80%	-17,25	-6,68%	11,92	3,61%	12,33	3,29%	13,70	5,57%	32,05	2,19%
	Feb - Ene	1,85	3,25%	-2,82	-1,34%	-0,99	-0,41%	32,19	9,41%	60,11	15,55%	25,76	9,92%	116,11	7,76%
	Mar - Feb	3,62	6,16%	12,17	5,87%	-2,11	-0,88%	9,82	2,62%	15,56	3,48%	8,79	3,08%	47,84	2,97%
	Abr - Mar	4,09	6,55%	1,26	0,57%	3,02	1,27%	-7,39	-1,92%	-2,55	-0,55%	4,01	1,36%	2,45	0,15%
	May - Abr	1,42	2,14%	7,65	3,47%	-1,12	-0,46%	-19,19	-5,09%	-8,43	-1,83%	-7,35	-2,46%	-27,02	-1,62%
	Jun - May	-1,31	-1,93%	10,67	4,67%	-12,34	-5,15%	-4,48	-1,25%	12,85	2,85%	2,04	0,70%	7,43	0,45%
	Jul-Jun	5,47	8,21%	14,90	6,24%	30,01	13,20%	-7,42	-2,10%	5,68	1,22%	8,12	2,77%	56,75	3,45%
	Ago-Jul	3,43	4,76%	-5,56	-2,19%	-10,31	-4,01%	-8,59	-2,49%	1,74	0,37%	10,87	3,61%	-8,42	-0,50%
	Sep-Ago	-0,05	-0,07%	2,48	1,00%	12,61	5,11%	-0,33	-0,10%	32,65	6,92%	1,56	0,50%	48,92	2,89%
	Oct-Sep	0,54	0,71%	3,15	1,25%	-3,17	-1,20%	43,15	12,80%	-2,86	-0,57%	8,09	2,58%	48,90	2,80%
	Nov - Oct	-0,60	-0,79%	-1,87	-0,74%	12,86	4,95%	24,41	6,42%	-16,00	-3,19%	5,22	1,62%	24,01	1,34%
	Dic-Nov	0,01	0,01%	9,44	3,74%	-0,24	-0,09%	3,62	0,89%	17,81	3,67%	9,07	2,77%	39,71	2,19%
2015	Ene - Dic	-2,77	-3,68%	-9,62	-3,68%	-15,94	-5,85%	4,44	1,09%	-1,94	-0,39%	5,81	-1,73%	-31,64	-1,70%
	Feb - Ene	5,97	8,22%	10,67	4,24%	1,50	0,59%	25,85	6,27%	8,85	1,77%	-2,27	-0,69%	50,58	2,77%
	Mar - Feb	3,69	4,70%	-0,66	-0,25%	2,72	1,05%	50,71	11,56%	25,71	5,04%	3,44	1,05%	85,61	4,56%
	Abr - Mar	4,15	5,05%	10,26	3,92%	-15,93	-6,11%	-36,48	-7,46%	7,79	1,45%	-0,62	-0,19%	-30,83	-1,57%

Fuente: Elaboración propia. Instituto de Economía CPCE. Abril 2015.