

# Canasta Alimentaria Nutricional

Ciudad de Marcos Juárez

Noviembre 2015

## COMISIÓN ASESORA DE ECONOMÍA

PRESIDENTE: LIC. EC. GUILLERMO PIZARRO

VICEPRESIDENTE: LIC. EC. VÍCTOR PERALTA

SECRETARIO: CR. DIEGO GARCÍA

PROSECRETARIO: CR. SEBASTIÁN ROCHA

MIEMBROS: - LIC. EC. MARY ACOSTA

- CR. JUAN ITURRIA

- LIC. EC. IGNACIO MONTES

- LIC. EC. JOSÉ SARTORI

- LIC. MARCOS GODOY

- CR. VÍCTOR LOVOS

- CR. RAMÓN MARASINI

- LIC. EC. JAVIER VICENS

- LIC. EC. GRACIELA FINUCCI

- LIC. EC. MÓNICA LESSER

## INSTITUTO DE ECONOMÍA

INVESTIGADORA JEFA: LIC. EC. MARY ACOSTA

INVESTIGADOR: LIC. EC. VÍCTOR PERALTA

INVESTIGADORES PASANTES: SRTA. JOSEFINA SONNENBERG PALMIERI

SRTA. MARIA ANTONELLA POCHETTINO

## Resumen Ejecutivo

- ✓ En **Noviembre** la **Canasta Alimentaria Nutricional (CAN<sup>1</sup>)** para un **adulto equivalente** fue de **\$2.217,48**. Esto representa una **suba** de **5,16%** en relación al mes anterior.
- ✓ La **variación interanual** de la CAN respecto a noviembre de 2014 fue **22,04%** y la **variación acumulada** fue de **19,43%**.
- ✓ **Para una familia de cuatro miembros** (compuesta por un matrimonio y dos hijos menores) el valor de la CAN es de **\$ 6.852,01**.
- ✓ La **Canasta Total (CT)<sup>2</sup>** para el adulto equivalente alcanzó un valor de **\$4.767,58** y para una familia tipo **\$14.731,82**.

---

<sup>1</sup> CAN: se construye con alimentos y bebidas que se adaptan a patrones de consumo propios de un adulto equivalente perteneciente a un estrato de ingresos medios. Se diferencia de la CBA ya que ésta contiene patrones alimentarios de una persona de ingresos más bajos, con una menor variedad de productos.

<sup>2</sup> CT: además de alimentos y bebidas, considera el gasto en otros tipos de bienes y servicios como por ejemplo: indumentaria, esparcimiento, servicios educativos, de salud, alquileres, etc.

## Evolución del Costo de la CAN

En el mes de noviembre, la **CAN** para un adulto equivalente en Marcos Juárez registró un valor de \$2.217,48 y de \$6.852,01 para una familia tipo.

En la ciudad de **Marcos Juárez**, la CAN alcanzó el valor de **\$2.217,48** registrándose así, un aumento del **5,16%** respecto al valor del mes de octubre. La variación experimentada se debió al mayor costo en los rubros **panadería** (8,85%), **carne** (7,08%), **verduras y huevos** (4,16%), **bebidas** (3,60%), **almacén** (3,32%) y **lácteos** (2,14%). –Ver figura 1–.

**Figura 1:**  
Evolución de la  
CAN para el  
adulto  
equivalente. En  
pesos.

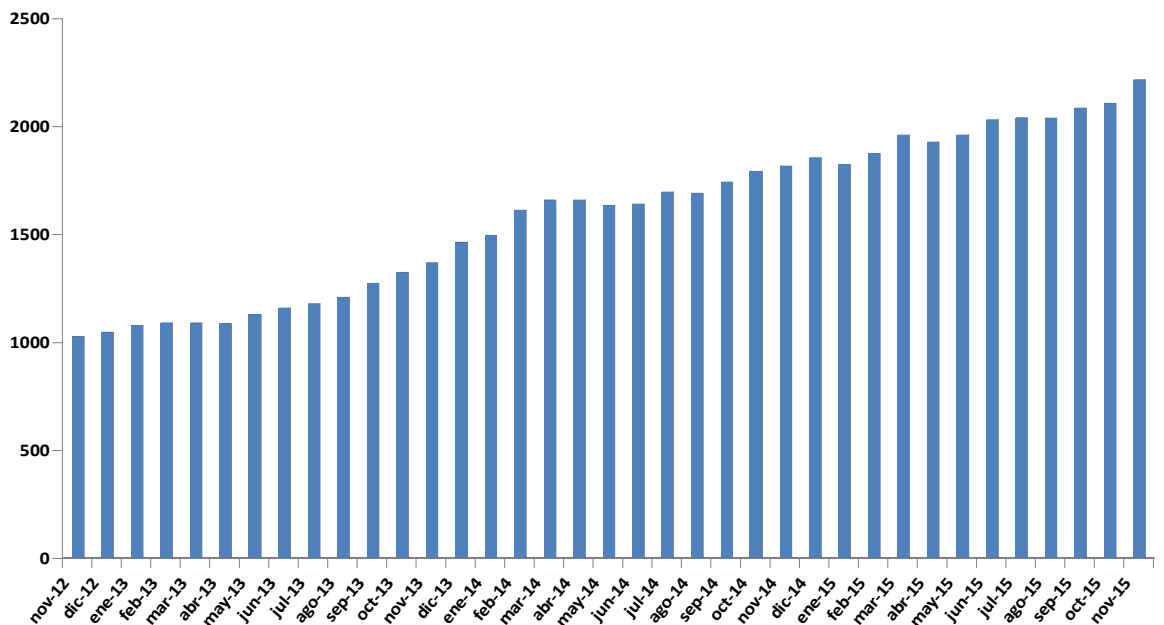

Fuente: Elaboración propia. Instituto de Economía CPCE. Noviembre 2015.

El principal aumento se registró en el rubro **panadería**, el mayor costo obedece al aumento en el precio de pan salvado doble diet (13,00%), pan criollo (5,13%) y pan francés (0,35%).

El aumento registrado en el rubro **carne** responde a la suba en los precios de cuadril (9,96%), costilla (9,25%), vacio (9,25%), bola de lomo (9,04%), costeletas (7,65%), merluza (5,17%), carne picada (3,95%), bife de hígado (2,21%) y pollo (0,07%).

El resultado en el rubro **verduras y huevos** es consecuencia de la suba en el precio de acelga (89,43%), espinaca (79,95%), batata (27,16%), tomate (26,11%), papa (18,20%), berenjena (17,46%), mandarina (16,24%) y lechuga (12,78%), la cual fue compensada parcialmente por el menor precio de zapallito verde (50,59%), pimiento rojo (41,42%), pimiento verde (33,14%), calabacín (13,83%) y zanahoria (1,24%).

El aumento en el rubro **bebidas** obedece al alza observada en el precio de gaseosa (10,69%), soda (10,55%), vino fino (4,46%) y cerveza (3,24%); atenuado por la caída en el precio de agua saborizada edulcorada (4,02%) y jugo en sobres (3,12%).

En el rubro **almacén** su variación responde a los mayores precios registrados en ravioles (22,57%), chocolate para taza (12,69%), polenta (12,58%), puré de tomate (9,77%), maní (8,98%), harina (8,85%), choclo amarillo (8,00%), masa de tarta (6,53%), edulcorante (6,43%), mermelada común (6,23%) y copos de maíz (6,04%); que no alcanzaron a ser compensados por la disminución en el precio de durazno al natural (11,63%), vinagre de alcohol (8,50%), tapas de empanadas (4,77%), galletas de agua (4,23%), fideos largos (3,76%), café (2,42%), galletas dulces (1,01%) y cacao (0,23%).

Finalmente, la variación positiva registrada en **lácteos** se debe al mayor precio de manteca (37,50%), yogurt entero en vasito (8,10%), yogurt descremado en vasito (7,80%), yogurt entero en sachet (4,99%) y queso cremoso (2,77%); mientras que se observaron caídas en el precio de leche fluida (5,30%), leche en polvo (1,54%) y queso de rallar (1,24%).

**Figura 2:  
Variación  
Mensual de la  
CAN Marcos  
Juárez por rubros**

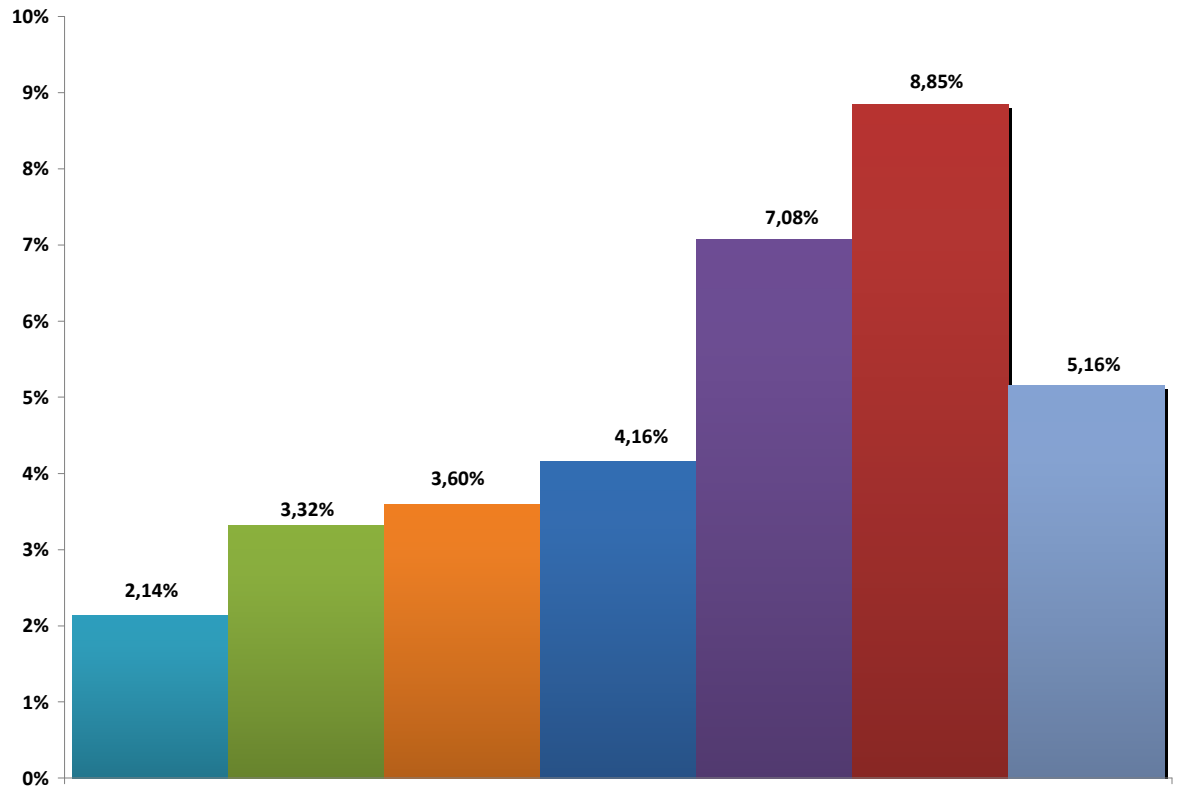

Fuente: Elaboración propia. Instituto de Economía CPCE. Noviembre 2015.

## ANEXO METODOLÓGICO

El Instituto de Economía del Consejo Profesional de Ciencias Económicas de Córdoba elabora un indicador que mide el costo de la Canasta Alimentaria Nutricional (CAN).

El trabajo tiene como objetivo monitorear cómo afecta el alza de los precios al gasto que realizan las familias de clase media de la ciudad de Marcos Juárez, en la adquisición de una canasta de alimentos y bebidas.

La evolución se mide a partir del relevamiento de precios, en cadenas minoristas localizadas en barrios de clase media, de una canasta de bienes elaborada por el Colegio de Nutricionistas de la Ciudad de Córdoba, tomando como base los requerimientos de una alimentación balanceada y según los patrones de consumo culturales propios de la provincia. Contiene 80 productos, divididos en seis rubros: lácteos, carnes, verduras y huevos, panadería, bebidas y almacén.

Tabla 1: Costo de la CAN por adulto equivalente. En pesos.

Período		BEBIDAS	LÁCTEOS	PANADERIA	VERDURAS Y HUEVOS	CARNE	ALMACÉN	CANASTA DE ALIMENTOS
2012	Noviembre	41,99	144,48	119,96	240,58	299,73	182,16	1028,90
	Diciembre	42,91	149,70	138,62	247,84	288,16	181,07	1048,30
2013	Enero	42,96	149,34	144,94	264,03	294,17	184,72	1080,17
	Febrero	44,74	151,50	143,96	248,12	312,45	190,07	1090,83
	Marzo	46,68	150,30	138,57	250,27	319,12	186,01	1090,95
	Abril	49,24	153,91	130,79	244,34	324,49	185,47	1088,23
	Mayo	49,71	160,10	144,95	249,13	332,55	193,58	1130,02
	Junio	51,07	170,56	180,46	240,76	320,18	198,03	1161,07
	Julio	51,72	171,42	187,28	247,42	324,77	198,47	1181,09
	Agosto	52,01	168,02	197,40	274,12	317,01	201,81	1210,37
	Septiembre	54,27	182,65	202,01	300,27	327,56	207,48	1274,24
	Octubre	58,41	189,31	214,11	310,58	333,59	220,39	1326,39
	Noviembre	56,08	192,31	224,80	317,60	344,19	234,10	1369,08
Diciembre	58,93	196,64	258,09	330,31	374,33	246,04	1464,34	
2014	Enero	56,91	210,01	240,85	342,24	386,66	259,73	1496,39
	Febrero	58,76	207,19	239,86	374,43	446,77	285,49	1612,50
	Marzo	62,38	219,36	237,74	384,25	462,33	294,28	1660,34
	Abril	66,46	220,61	240,77	376,87	459,78	298,30	1662,79
	Mayo	67,89	228,26	239,65	357,68	451,35	290,95	1635,77
	Junio	66,57	238,94	227,31	353,20	464,20	292,98	1643,20
	Julio	72,04	253,83	257,32	345,78	469,87	301,10	1699,95
	Agosto	75,47	248,28	247,01	337,19	471,61	311,97	1691,53
	Septiembre	75,42	250,76	259,62	336,86	504,25	313,54	1740,45
	Octubre	75,96	253,92	259,95	380,13	501,42	321,62	1793,00
	Noviembre	75,35	252,04	272,81	404,54	485,42	326,85	1817,01
Diciembre	75,36	261,48	272,57	408,16	503,23	335,91	1856,72	
2015	Enero	72,59	251,86	256,64	412,60	501,29	330,11	1825,08
	Febrero	78,56	262,53	258,14	438,46	510,14	327,84	1875,66
	Marzo	82,25	261,86	260,86	489,16	535,85	331,27	1961,27
	Abril	86,40	272,13	244,93	452,68	543,65	330,65	1930,44
	Mayo	84,33	292,46	234,03	462,48	552,18	338,04	1963,50
	Junio	84,13	298,68	292,26	451,42	561,20	346,09	2033,77
	Julio	88,11	301,51	267,73	468,19	562,22	352,92	2040,68
	Agosto	92,84	281,20	249,93	463,55	587,83	364,23	2039,57
	Septiembre	95,37	295,16	258,66	473,36	588,30	374,97	2085,81
	Octubre	99,90	292,32	280,29	468,91	597,71	369,60	2108,73
Noviembre	103,49	298,59	305,09	488,44	640,01	381,86	2217,48	

Fuente: Elaboración propia. Instituto de Economía CPCE. Noviembre 2015.

Tabla 2: Evolución mensual de la CAN por rubros

Período	BEBIDAS		LÁCTEOS		PANADERÍA		VERDURAS Y HUEVOS		CARNE		ALMACÉN		CAN		
	Dif. \$	Var %	Dif. \$	Var %	Dif. \$	Var %	Dif. \$	Var %	Dif. \$	Var %	Dif. \$	Var %	Dif. \$	Var %	
2012 Dic-Nov	0,92	2,19%	5,22	3,61%	18,66	15,55%	7,26	3,02%	-11,57	-3,86%	-1,08	-0,60%	19,41	1,89%	
2013	Ene-Dic	0,05	0,12%	-0,36	-0,24%	6,32	4,56%	16,20	6,53%	6,01	2,08%	3,65	2,02%	31,87	3,04%
	Feb-Ene	1,78	4,14%	2,15	1,44%	-0,98	-0,68%	-15,91	-6,03%	18,28	6,21%	5,35	2,90%	10,66	0,99%
	Mar-Feb	1,94	4,33%	-1,20	-0,79%	-5,38	-3,74%	2,14	0,86%	6,68	2,14%	-4,06	-2,13%	0,12	0,01%
	Abr-Mar	2,56	5,48%	3,61	2,40%	-7,78	-5,61%	-5,92	-2,37%	5,36	1,68%	-0,55	-0,29%	-2,72	-0,25%
	May-Abr	0,48	0,97%	6,19	4,02%	14,16	10,83%	4,79	1,96%	8,06	2,48%	8,11	4,37%	41,79	3,84%
	Jun-May	1,36	2,74%	10,46	6,54%	35,51	24,49%	-8,37	-3,36%	-12,37	-3,72%	4,45	2,30%	31,05	2,75%
	Jul-Jun	0,64	1,26%	0,86	0,50%	6,82	3,78%	6,66	2,77%	4,59	1,43%	0,44	0,22%	20,02	1,72%
	Ago-Jul	0,29	0,57%	-3,40	-1,98%	10,12	5,40%	26,70	10,79%	-7,77	-2,39%	3,34	1,68%	29,28	2,48%
	Sep-Ago	2,26	4,35%	14,63	8,70%	4,61	2,34%	26,15	9,54%	10,55	3,33%	5,67	2,81%	63,87	5,28%
	Oct-Sep	4,14	7,63%	6,66	3,65%	12,10	5,99%	10,30	3,43%	6,03	1,84%	12,91	6,22%	52,14	4,09%
	Nov-Oct	-2,33	-3,99%	3,00	1,59%	10,68	4,99%	7,03	2,26%	10,60	3,18%	13,71	6,22%	42,69	3,22%
Dic-Nov	2,85	5,08%	4,33	2,25%	33,30	14,81%	12,71	4,00%	30,14	8,76%	11,93	5,10%	95,26	6,96%	
2014	Ene-Dic	-2,02	-3,43%	13,37	6,80%	-17,25	-6,68%	11,92	3,61%	12,33	3,29%	13,70	5,57%	32,05	2,19%
	Feb - Ene	1,85	3,25%	-2,82	-1,34%	-0,99	-0,41%	32,19	9,41%	60,11	15,55%	25,76	9,92%	116,11	7,76%
	Mar - Feb	3,62	6,16%	12,17	5,87%	-2,11	-0,88%	9,82	2,62%	15,56	3,48%	8,79	3,08%	47,84	2,97%
	Abr - Mar	4,09	6,55%	1,26	0,57%	3,02	1,27%	-7,39	-1,92%	-2,55	-0,55%	4,01	1,36%	2,45	0,15%
	May - Abr	1,42	2,14%	7,65	3,47%	-1,12	-0,46%	-19,19	-5,09%	-8,43	-1,83%	-7,35	-2,46%	-27,02	-1,62%
	Jun - May	-1,31	-1,93%	10,67	4,67%	-12,34	-5,15%	-4,48	-1,25%	12,85	2,85%	2,04	0,70%	7,43	0,45%
	Jul-Jun	5,47	8,21%	14,90	6,24%	30,01	13,20%	-7,42	-2,10%	5,68	1,22%	8,12	2,77%	56,75	3,45%
	Ago-Jul	3,43	4,76%	-5,56	-2,19%	-10,31	-4,01%	-8,59	-2,49%	1,74	0,37%	10,87	3,61%	-8,42	-0,50%
	Sep-Ago	-0,05	-0,07%	2,48	1,00%	12,61	5,11%	-0,33	-0,10%	32,65	6,92%	1,56	0,50%	48,92	2,89%
	Oct-Sep	0,54	0,71%	3,15	1,25%	-3,17	-1,20%	43,15	12,80%	-2,86	-0,57%	8,09	2,58%	48,90	2,80%
	Nov - Oct	-0,60	-0,79%	-1,87	-0,74%	12,86	4,95%	24,41	6,42%	-16,00	-3,19%	5,22	1,62%	24,01	1,34%
Dic-Nov	0,01	0,01%	9,44	3,74%	-0,24	-0,09%	3,62	0,89%	17,81	3,67%	9,07	2,77%	39,71	2,19%	
2015	Ene - Dic	-2,77	-3,68%	-9,62	-3,68%	-15,94	-5,85%	4,44	1,09%	-1,94	-0,39%	5,81	-1,73%	-31,64	-1,70%
	Feb - Ene	5,97	8,22%	10,67	4,24%	1,50	0,59%	25,85	6,27%	8,85	1,77%	-2,27	-0,69%	50,58	2,77%
	Mar - Feb	3,69	4,70%	-0,66	-0,25%	2,72	1,05%	50,71	11,56%	25,71	5,04%	3,44	1,05%	85,61	4,56%
	Abr - Mar	4,15	5,05%	10,26	3,92%	-15,93	-6,11%	-36,48	-7,46%	7,79	1,45%	-0,62	-0,19%	-30,83	-1,57%
	May - Abr	-2,08	-2,40%	20,33	7,47%	-10,90	-4,45%	9,80	2,16%	8,53	1,57%	7,38	2,23%	33,06	1,71%
	Jun - May	-0,20	-0,23%	6,22	2,13%	25,55	9,58%	-11,06	-2,39%	9,02	1,63%	8,06	2,38%	70,27	3,58%
	Jul-Jun	3,98	4,73%	2,83	0,95%	-24,53	-8,39%	16,77	3,72%	1,03	0,18%	6,83	1,97%	6,91	0,34%
	Ago-Jul	4,73	5,37%	-20,30	-6,73%	-17,80	-6,65%	-4,65	-0,99%	25,60	4,55%	11,31	3,20%	-1,11	-0,05%
	Sep-Ago	2,53	2,72%	13,96	4,96%	8,73	3,49%	9,82	2,12%	0,47	0,08%	10,74	2,95%	46,24	2,27%
	Oct-Sep	4,53	4,75%	-2,84	-0,96%	21,63	8,36%	-4,45	-0,94%	9,41	1,60%	-5,36	-1,43%	22,92	1,10%
Nov - Oct	3,60	3,60%	6,27	2,14%	24,80	8,85%	19,52	4,16%	42,30	7,08%	12,26	3,32%	108,75	5,16%	

Fuente: Elaboración propia. Instituto de Economía CPCE. Noviembre 2015.