

INDICADORES DE DEMANDA LABORAL EN CÓRDOBA

JULIO 2016

COMISIÓN ASESORA DE ECONOMÍA

PRESIDENTE: LIC. EC. GUILLERMO PIZARRO

VICEPRESIDENTE: LIC. EC. VÍCTOR PERALTA

SECRETARIO: CR. DIEGO GARCÍA

PROSECRETARIO: CR. SEBASTIÁN ROCHA

MIEMBROS: - LIC. EC. MARY ACOSTA

- CR. JUAN ITURRIA

- LIC. EC. IGNACIO MONTES

- LIC. EC. JOSÉ SARTORI

- LIC. MARCOS GODOY

- CR. VÍCTOR LOVOS

- CR. RAMÓN MARASINI

- LIC. EC. JAVIER VICENS

- LIC. EC. GRACIELA FINUCCI

- LIC. EC. MÓNICA LESSER

INSTITUTO DE ECONOMÍA

INVESTIGADORA JEFA: LIC. EC. MARY ACOSTA

INVESTIGADOR: LIC. EC. VÍCTOR PERALTA

INVESTIGADORES PASANTES: SRTA. MARIA ANTONELLA POCHETTINO

SR. JUAN MARTÍN FARIAS

Resumen Ejecutivo

- En **Julio** el **Índice de Demanda Laboral (IDL)** mostró una variación mensual positiva de **28,20%** en el registro con estacionalidad, mientras que en términos desestacionalizados presentó un incremento de **21,08%**.
- La **variación interanual** (con respecto a Julio de 2015) fue negativa en **26,60%**. El resultado se explica por la caída de pedidos de **empleo calificado (49,68%)**, que no llegó a ser compensado por la suba de **personal no calificado (24,38%)**.
- En términos mensuales, el empleo **calificado** aumentó un **10,30%**, mientras que el **empleo no calificado** registró una variación positiva del **49,94%**. Dentro del primer grupo, la demanda de **profesionales** subió un **25,57%** y los pedidos de **no profesionales** sólo un **0,17%**. Respecto a la demanda de **profesionales en ciencias económicas** se observó un incremento de **34,40%**.
- En el análisis por sectores, **servicios e industria** presentaron un aumento de **33,80%** y **31,37%**, respectivamente, mientras que en **comercio** la suba fue de **24,44%**, en comparación con el mes anterior. Considerando las variaciones interanuales, los rubros **servicios, comercio e industria** presentaron una caída de **9,00%**, **22,84%** y **54,12%**, respectivamente, en comparación con igual mes del año anterior.
- Al comparar los pedidos acumulados del mes de Julio de 2016, respecto a igual período de 2015, se observa que la cantidad de empleos solicitados cayó **22,68%**.

Indicadores de Demanda Laboral en Córdoba

El Índice de Demanda Laboral de Julio de 2016 (79,32) cayó 26,60% de manera interanual, y aumentó un 28,20% con respecto al mes de Junio de 2016.

Este índice se elabora sobre el relevamiento de los avisos clasificados de los días domingo publicados en el diario local La Voz del Interior y utiliza como período base el promedio mensual del año 2000. De aquí en adelante, vale tener presente que se está hablando de índices y no de niveles (cantidades de pedidos de empleo realizadas en un momento del tiempo).

El Índice de Demanda Laboral (IDL) de Julio de 2016 se situó en **79,32** puntos (ver Figura 1), registrando un aumento de **28,20%** con respecto al mes anterior y una caída de **26,60%** en relación al mismo mes del año pasado.

Figura 1:
Índice de Demanda Laboral, 2000-2016.
Base: promedio mensual del año 2000=100

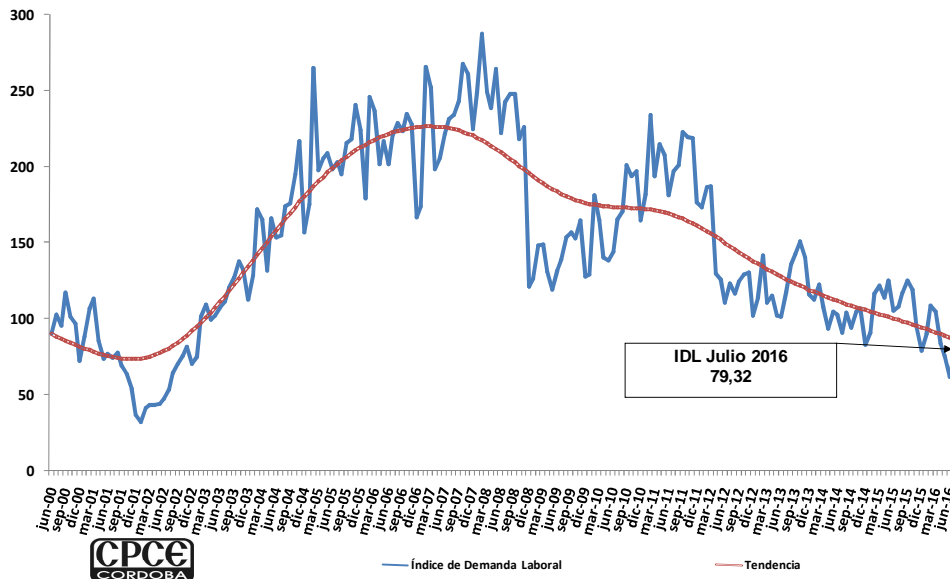

Fuente: Elaboración propia. Instituto de Economía CPCE. Julio 2016.

Luego de ocho periodos consecutivos de incrementos interanuales (marzo a octubre 2015), el IDL revirtió la dirección y Julio se constituye en el noveno mes de caída (ver Figura 2). Si bien con anterioridad se registraron algunos períodos con tasas de variación positivas (Agosto - Diciembre 2013 y Julio - Julio 2014), las mismas no lograron imprimir una tendencia consolidada en la evolución del indicador, evidenciando la dificultad de la economía para mantener el nivel de actividad y su

repercusión directa en la escasa generación de empleo. Recordemos que el índice experimentó 14 meses de caídas interanuales en la crisis del 2009, para luego recuperarse, hasta que a comienzos de 2012 volvió a registrar tasas negativas por 19 meses consecutivos. Cabe destacar que el valor del índice del mes bajo análisis, se encuentra por debajo del observado durante la crisis financiera internacional del 2009 (139,00 en Julio del 2009—línea roja punteada).

Figura 2:
Índice de Demanda Laboral y variación interanual, 2006-2016.
Base: promedio mensual del año 2000=100

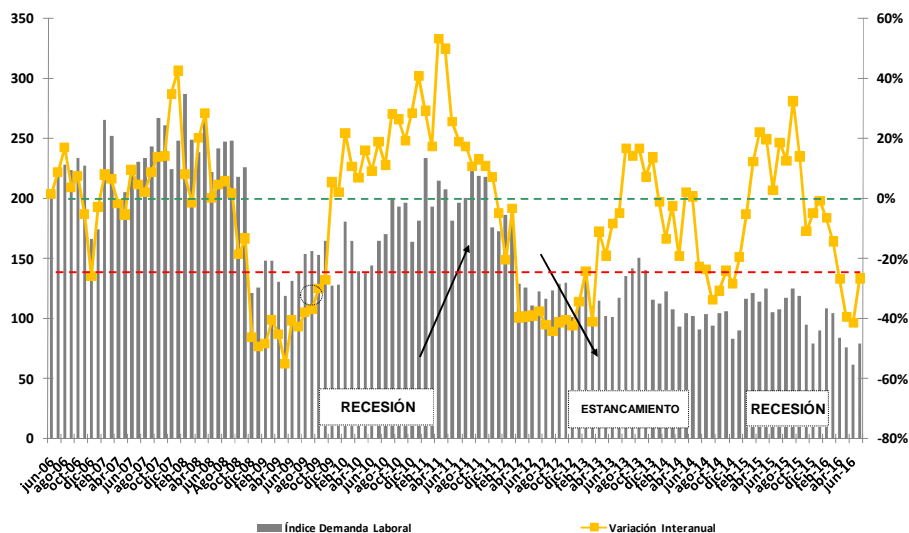

Fuente: Elaboración propia. Instituto de Economía, CPCE. Julio 2016.

La variación interanual del IDL tiende a tornarse negativa algunos meses antes que ocurra lo mismo con el EMI. Es decir, el IDL estaría anticipándose al ciclo económico.

El IDL es un indicador que permitiría anticipar la evolución del nivel de actividad de la economía, ya que su variación interanual tiende a tornarse negativa algunos meses antes que ocurra lo mismo con el Estimador Mensual Industrial (EMI), medido por el INDEC (ver Figura 3). Esto fue lo que ocurrió a fines de 2008 y también a comienzos de 2012. En octubre de 2008, la variación interanual del IDL se volvió negativa y esto se reflejó en el EMI recién tres meses después, en enero de 2009. Del mismo modo en enero de 2012, el valor del IDL cayó con respecto a enero de 2011, iniciando su caída sostenida, pero el descenso en el EMI recién se comenzó a evidenciar en abril de 2012.

Si bien el IDL se anticipa de alguna manera al ciclo descendente, también se observa que en 2009 tomó algunos meses más que el EMI en recuperarse, lo que podría deberse a la estructura de la industria en la ciudad de Córdoba, compuesta por sectores que tardaron más tiempo en volver a crecer (principalmente vehículos automotores, industria metalmecánica y edición e impresión).

Figura 3:
IDL y EMI. Variaciones interanuales, 2007-2016
Base: año 2004=100

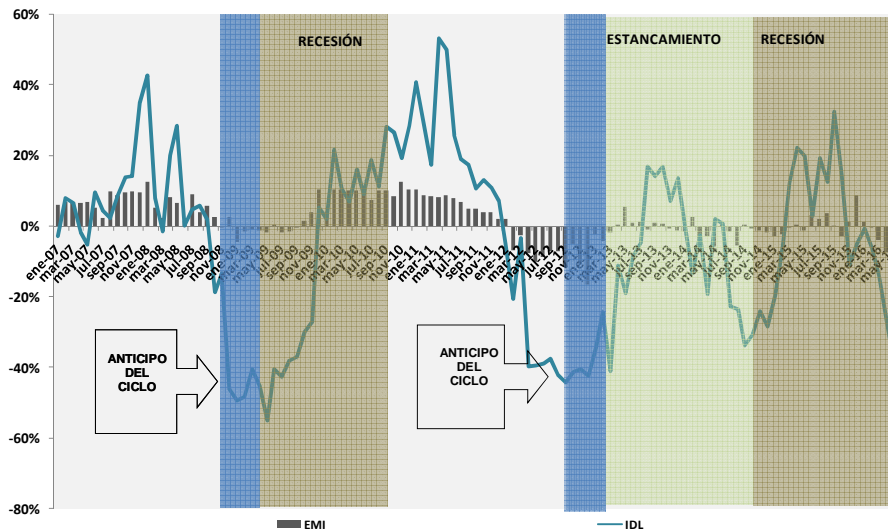

Fuente: Elaboración propia. Instituto de Economía, CPCE. Julio 2016.

En la Figura 4 se puede observar que, hasta el mes de Octubre, la correlación positiva entre el IDL y el EMI se mantiene. Con los nuevos datos publicados para los primeros seis meses del 2016, se observa que la correlación se sigue manteniendo entre los indicadores. Los valores negativos observados en la demanda laboral presupondrían un desmejoramiento del desempeño productivo.

Figura 4:
Variaciones
interanuales IDL
y EMI.

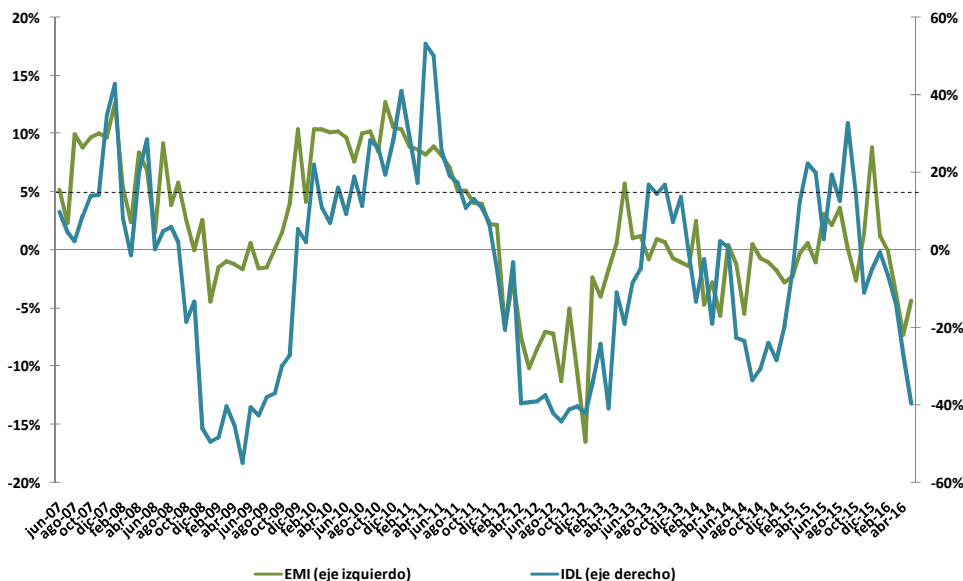

Fuente: Elaboración propia. Instituto de Economía, CPCE. Julio 2016.

La cantidad de pedidos acumulados al mes de Julio 2016 cayó 22,68% con respecto al mismo período de 2015, lo que significa una baja de 2.068 solicitudes.

La cantidad absoluta de pedidos acumulados al mes de Julio fue superior al promedio de los años 2001-2003, pero estuvo por debajo de la registrada en el período 2004-2015. La variación interanual más importante sigue siendo 2002/2003 cuando llegó a **131,29%**, cifra ampliamente superior al **52,10%** y **35,57%** observados para los intervalos 2003/2004 y 2004/2005, respectivamente. La razón de esta importante diferencia (en cuanto a variaciones interanuales) se debe a que durante la crisis del año 2002 la demanda de empleo se desplomó en la economía, y luego al comenzar la recuperación económica, creció vigorosamente, aunque a tasas decrecientes. -Ver Tabla 1-.

Respecto al acumulado correspondiente a Julio de 2016, se observa que la cantidad de empleo solicitado cayó un **22,68%**, lo que en valores absolutos significa una caída en 2.068 pedidos de empleo.

Tabla 1:
**Cantidad total de
pedidos de
empleo por año
acumulados al
mes de Julio:
2000-2016.**

Periodo	Cantidad de Pedidos	Tasa de variación
2000	8.366	-
2001	7.222	-13,68%
2002	3.558	-50,73%
2003	8.230	131,29%
2004	12.518	52,10%
2005	16.970	35,57%
2006	17.536	3,33%
2007	18.074	3,07%
2008	20.456	13,18%
2009	11.022	-46,12%
2010	12.402	12,52%
2011	16.461	32,73%
2012	12.096	-26,52%
2013	9.366	-22,60%
2014	8.572	-8,45%
2015	9.121	6,41%
2016	7.053	-22,68%

Fuente: Elaboración propia, en base a relevamiento de La Voz del Interior. Julio 2016.

Análisis por calificación

La demanda de personal calificado registró un incremento mensual de 10,30% y una variación interanual negativa de 49,68%.

En lo que se refiere al **personal calificado**, en Julio se registró una variación positiva de **10,30%** respecto de Junio, alcanzando el índice un valor de **140,56** puntos (ver Figura 5). Este comportamiento se explica por un aumento leve en la demanda de **no profesionales (0,17%)** y uno más notable en la de **profesionales (25,57%)**. Dentro del último grupo, la demanda de profesionales en ciencias económicas registró un aumento del **34,40%**.

A su vez, con relación al mismo mes del año pasado el indicador de la demanda laboral de **personal calificado** presentó una baja del **49,68%**, provocado por una caída en la demanda de **profesionales (46,23%)** y de **no profesionales (52,22%)**. En cuanto a los profesionales en ciencias económicas se produjo una variación negativa de **16,00%**.

**Figura 5:
Índices de
Demanda Laboral
según
calificación.**
Base: promedio
mensual del año
2000=100

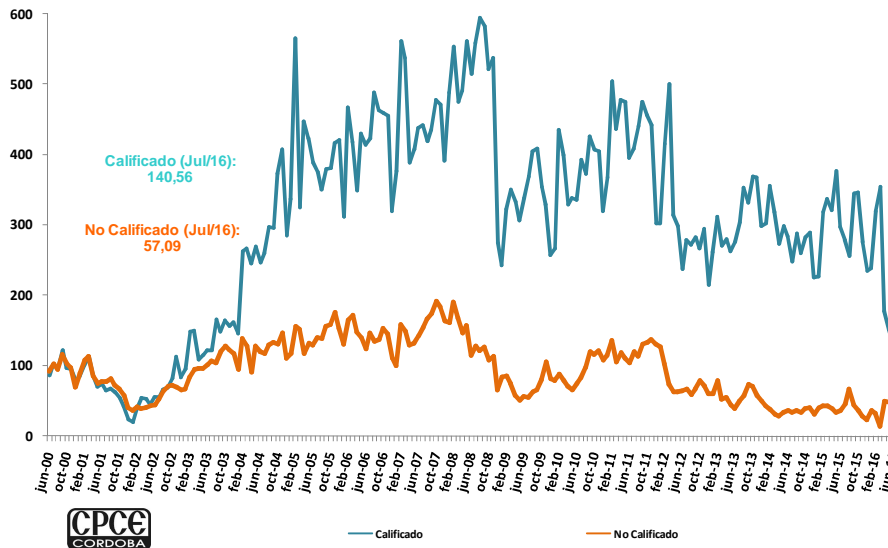

Fuente: Elaboración propia. Instituto de Economía, CPCE. Julio 2016.

La demanda de personal no calificado mostró una suba mensual de 49,94% y una suba en términos interanuales de 24,38%.

Con respecto a los pedidos de personal **no calificado**, el valor del indicador fue de **57,09** puntos, lo cual significa una variación mensual positiva de **49,94%**. Por su parte esta categoría presentó una suba interanual de **24,38%**.

Análisis Sectorial

El índice del sector comercio presentó una baja interanual del 35,99%, industria registró una disminución de 67,13% y el sector servicios registró una caída de 30,51%.

En Julio, los índices de **comercio, industria y servicios** registraron valores de **163,48; 104,54 y 144,71** puntos, respectivamente (ver Figura 6). En el primer sector se observa una variación mensual positiva de **24,44%**, mientras que en relación al mismo mes del año anterior se registra una caída del **22,84%**. El rubro **industria**, presentó un incremento mensual del **31,37%**, y una caída interanual de **54,12%**. Por último, en el sector **servicios** aumentó la demanda en términos mensuales un **33,80%**, mientras que respecto al mismo mes del año anterior la variación fue negativa en **9,00%**.

**Figura 6:
Índices de
Demanda Laboral
sectorial.**

Base: promedio
mensual del año
2000=100

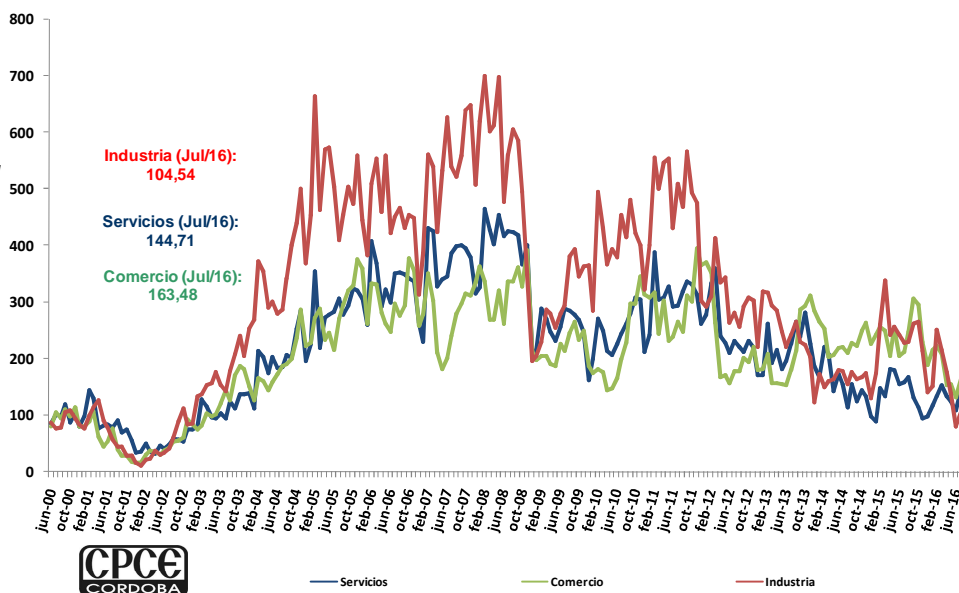

Fuente: Elaboración propia. Instituto de Economía, CPCE. Julio 2016.

Análisis del impacto de políticas públicas (PPP)

Los resultados enunciados anteriormente fueron obtenidos considerando el total de los pedidos observados en el diario, incluyendo aquellos correspondientes al Programa Primer Paso (PPP).¹

El valor que asume el indicador, excluidos los pedidos de empleo correspondiente a este programa, es de **73,79**; lo cual implica una diferencia de **7,49%** respecto al indicador que incluye la demanda derivada de la implementación de este programa.

En cuanto a las variaciones se registra un aumento de **19,22%** respecto al mes de Junio pasado y la caída respecto a los valores de Julio de 2015 es de **31,74%**. – Ver Tabla 2 y Gráfico 7-

¹ El Programa Primer Paso está destinado a jóvenes de ambos sexos de 16 a 24 años inclusive, que se encuentren desocupados y registren domicilio en la Provincia de Córdoba. Una descripción más detallada del programa puede encontrarse en: <http://empleo.cba.gov.ar/ppp-aprendiz/>.

Tabla 2:

Comparación e incidencia del programa primer paso (PPP) en la demanda laboral.

JULIO	INDICE IDL	VAR MENSUAL	VAR INTERANUAL	CANTIDAD DE PEDIDOS	DIFERENCIA
CON PPP	79,32	28,20%	-26,60%	926	65
SIN PPP	73,79	19,22%	-31,74%	861	
DIFERENCIA	7,49%				

Fuente: Elaboración propia. Instituto de Economía, CPCE. Julio 2016.

Figura 7:

Cantidad de avisos relevando PPP y sin PPP

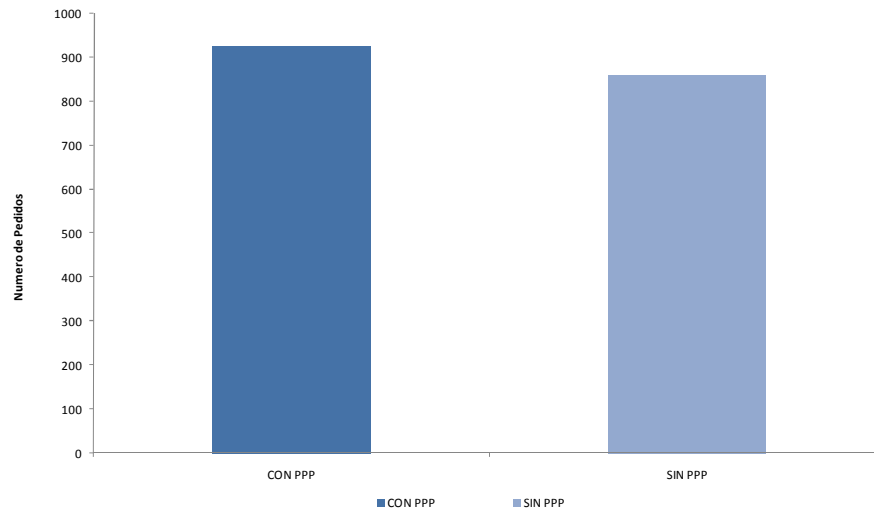

Fuente: Elaboración propia. Instituto de Economía, CPCE. Julio 2016.

APÉNDICE ESTADÍSTICO

Tabla 2. Variación del Índice de Demanda Laboral²

Período	Variación Porcentual del Indicador de Demanda Laboral				
	Respecto al mes anterior			Respecto a igual mes del año anterior	
	c /estacionalidad	desestacionalizado	Tendencia -ciclo	Variación del Índice	Tendencia -ciclo
ene-14	-2,93%	-6,53%	-1,39%	-1,05%	-15,45%
feb-14	8,90%	-14,92%	-1,40%	-13,27%	-15,43%
mar-14	-11,89%	-5,26%	-1,40%	-2,35%	-15,43%
abr-14	-13,55%	-2,36%	-1,40%	-19,08%	-15,43%
may-14	11,83%	10,39%	-1,41%	2,27%	-15,44%
jun-14	-1,89%	0,40%	-1,41%	0,81%	-15,46%
jul-14	-11,29%	-16,22%	-1,41%	-22,61%	-15,49%
ago-14	14,46%	8,88%	-1,41%	-23,48%	-15,52%
sep-14	-9,42%	-14,12%	-1,42%	-33,64%	-15,56%
oct-14	10,82%	10,42%	-1,42%	-30,70%	-15,60%
nov-14	1,92%	1,45%	-1,43%	-24,01%	-15,64%
dic-14	-21,84%	0,26%	-1,44%	-28,27%	-15,68%
ene-15	8,96%	4,92%	-1,45%	-19,48%	-15,73%
feb-15	28,35%	0,27%	-1,47%	-5,10%	-15,80%
mar-15	4,45%	12,31%	-1,49%	12,50%	-15,87%
abr-15	-6,02%	6,14%	-1,30%	22,29%	-14,27%
may-15	9,65%	8,23%	2,63%	19,90%	-10,87%
jun-15	-15,78%	-13,82%	-0,96%	2,92%	-11,10%
jul-15	2,44%	-2,77%	0,47%	19,44%	-9,73%
ago-15	8,55%	3,26%	-0,70%	12,71%	-8,47%
sep-15	6,59%	1,06%	-1,18%	32,63%	-8,77%
oct-15	-4,59%	-4,94%	-0,35%	14,19%	-4,85%
nov-15	-20,40%	-20,77%	-1,37%	-10,82%	-5,63%
dic-15	-16,61%	6,98%	-3,11%	-4,85%	-8,09%
ene-16	13,85%	9,63%	-1,66%	-0,57%	-9,18%
feb-16	20,82%	-5,61%	0,79%	-6,41%	-8,05%
mar-16	-4,17%	3,05%	0,21%	-14,13%	-7,47%
abr-16	-19,78%	-9,41%	-2,31%	-26,70%	-9,25%
may-16	-9,32%	-10,48%	-3,16%	-39,38%	-11,78%
jun-16	-18,52%	-16,62%	-4,84%	-41,35%	-15,74%
jul-16	28,21%	21,08%	-2,31%	-26,60%	-17,39%

Fuente: Elaboración propia. Instituto de Economía, CPCE. Julio 2016.

² La desestacionalización de una serie es el procedimiento mediante el cual se obtiene una serie estadística libre de los efectos de la estacionalidad y la composición (pascuas, vacaciones, feriados, etcétera). La serie desestacionalizada puede verse afectada por ciertos efectos de carácter irregular tales como huelgas, paradas técnicas en el caso de la industria, cortes de luz, inundaciones, etc.

La tendencia-ciclo es un indicador suave que elimina la influencia de los efectos irregulares anteriores, permitiendo así un análisis más claro de la coyuntura y el largo plazo.

Tabla 3. Índices de Demanda Laboral. Todas las categorías

MES	TOTAL	SEGÚN GRADO DE CALIFICACIÓN						SEGÚN RAMA DE ACTIVIDAD								Micro emprendimientos
		No Calificado	Calificado				Serv. Profesionales	Servicios	Serv. domésticos	Comercio	Promoción y Venta	Administrativo	Industria	Otros		
			Total	No Profesional	Profesional											
					Total	Prof. En Cs. Ec.										
Dic-00	72,05	69,61	78,78	88,73	61,00	40,12	64,10	80,80	48,51	81,03	62,73	55,81	83,76	69,36	85,77	
Dic-01	36,47	40,83	24,46	25,29	22,96	22,93	30,37	33,77	80,85	16,63	55,17	32,04	16,75	52,02	144,64	
Dic-02	70,41	65,60	83,67	93,54	66,02	37,25	49,48	75,07	120,12	84,57	47,87	66,15	85,77	88,14	200,14	
Dic-03	112,61	117,39	161,54	167,61	150,70	114,63	116,68	139,44	181,91	152,16	74,32	63,31	252,13	110,17	206,03	
Dic-04	157,08	110,61	285,12	331,72	201,82	207,76	82,94	196,34	129,93	222,93	52,59	67,18	368,56	83,08	134,55	
Dic-05	224,01	152,66	420,60	490,30	296,01	182,69	101,22	307,14	251,20	359,60	50,39	58,14	445,62	162,55	206,03	
Dic-06	166,53	110,73	320,26	374,57	223,17	329,55	68,60	263,20	120,12	257,60	30,48	64,08	313,61	92,47	142,96	
Dic-07	224,66	163,99	391,83	452,96	282,73	389,73	69,73	315,06	219,44	334,74	55,42	63,05	507,94	130,04	233,78	
Dic-08	121,3	65,60	274,50	331,70	172,20	93,10	26,70	210,70	135,70	213,20	12,60	33,6	196,80	28,90	201,80	
Dic-09	127,95	81,06	257,12	282,03	210,79	139,70	s/d	162,05	127,05	187,54	s/d	s/d	326,68	s/d	96,71	
Dic-10	164,45	108,16	319,55	345,27	269,10	207,76	s/d	212,55	144,37	313,16	s/d	s/d	323,33	s/d	163,98	
Dic-11	176,36	130,47	302,82	334,23	245,78	193,43	s/d	262,67	167,47	364,47	s/d	s/d	302,39	s/d	136,65	
Dic-12	101,88	60,92	214,71	256,54	139,93	91,70	s/d	165,52	124,74	163,48	s/d	s/d	194,33	s/d	127,82	
Dic-13	115,93	49,52	298,89	354,90	354,90	143,28	s/d	187,53	140,90	285,56	s/d	s/d	122,63	s/d	169,87	
Dic-14	83,21	31,30	226,23	259,95	165,94	85,97	s/d	97,23	109,72	226,91	s/d	s/d	129,83	s/d	195,52	
Dic 15	79,18	22,66	234,92	267,48	176,71	35,82	s/d	97,98	173,24	189,31	2,83	s/d	139,89	s/d	35,74	
Ene 16	90,15	36,07	239,16	236,87	243,27	80,24	s/d	117,88	166,31	215,14	4,53	s/d	151,44	s/d	43,73	

MES	TOTAL	SEGÚN GRADO DE CALIFICACIÓN					SEGÚN RAMA DE ACTIVIDAD								Micro emprendimientos
		No Calificado	Calificado				Serv. Profesionales	Servicios	Serv. domésticos	Comercio	Promoción y Venta	Administrativo	Industria	Otros	
			Total	No Profesional	Profesional										
					Total	Prof. En Cs. Ec.									
Feb 16	108,92	32,24	320,19	318,67	322,92	100,30	s/d	133,03	277,19	222,48	6,30	s/d	250,45	s/d	46,25
Mar 16	104,38	13,43	354,95	358,31	348,93	93,13	s/d	153,76	184,79	208,77	5,35	s/d	215,27	s/d	75,68
Abr 16	83,73	18,69	262,91	273,50	243,98	121,79	s/d	134,16	153,03	152,60	4,09	s/d	175,90	s/d	67,27
May 16	75,93	48,47	151,57	136,5	178,5	75,22	s/d	124,74	86,62	155,25	2,52	s/d	139,05	s/d	48,35
Jun 16	61,87	38,08	127,43	119,44	141,73	89,55	s/d	108,16	101,06	131,37	2,52	s/d	79,58	s/d	52,56
Jul 16	79,32	57,09	140,56	119,64	177,96	120,36	s/d	144,71	99,33	163,48	4,03	S/d	104,54	s/d	45,41

Fuente: Elaboración propia. Instituto de Economía, CPCE. Julio de 2016.